

# La Gazette

[www.ville-seyssinet-pariset.fr](http://www.ville-seyssinet-pariset.fr)

 Seyssinet-Pariset officiel

**SPP**  
seyssinet  
pariset



web

**Déplacement** >> p6  
A vélo dans la ville

**Education** >> p10  
Fin de journée au périscolaire

**Bibliothèque** >> p12  
Conférences pour la planète



**PLAN AGRICOLE  
ET ALIMENTAIRE  
DE TERRITOIRE**

## Hôtel de ville

Place André Balme  
38170 Seyssinet-Pariset  
Tél. 04 76 70 53 53  
Fax 04 76 70 12 03  
ville@seyssinet-pariset.fr  
www.ville-seyssinet-pariset.fr

## Horaires d'ouverture

lundi, mardi, mercredi, jeudi  
de 8h30 à 12h et de 13h30 à  
17h30, vendredi de 8h30 à 12h  
et de 13h30 à 17h.

**Permanences du Maire  
et des Adjointes** : tous les jours,  
sur rendez-vous Tél. 04 76 70 53 53

## N° utiles

### Police municipale

Tél. 04 76 70 53 51

### Gendarmerie 17

Tél. 04 76 21 55 22

### Pompiers 18 ou 112

**114 : numéro d'urgence pour  
les personnes sourdes et  
malentendantes.**

Utilisable par SMS ou Fax.

### SAMU 15

**Médecins de garde** 0 810 15 33 33

**SOS médecins** 04 38 701 701

**Gaz**, Tél. 0 810 433 038

**Electricité**, Tél. 09 72 67 50 38

## Compétences Métropole

demarches.lametro.fr

### Eau potable

N° vert **0 800 500 048**

de 8h à 16h

Soir et week-end (urgence)

Tél. 04 76 98 24 27

### Assainissement

N° vert **0 800 500 048**

Astreinte, Tél. 04 76 59 58 17

de 8h à 16h

Soir et week-end (urgence)

Tél. 04 76 98 24 27

**Voirie** (nids de poule sur  
chaussées, voirie, feux tricolores, ...)

N° vert **0 800 500 027**

**(Collectes, déchets, Je trie,  
conteneurs, composteurs**

N° vert **0 800 500 027**

## Taxis Seyssinet-Pariset

Tél. 04 76 54 17 18

## Permanences à l'Hôtel de ville

Réservées aux habitants de Seyssinet-Pariset sur présentation d'un justificatif de domicile et sur rendez-vous pris à l'hôtel de ville, Tél. 04 76 70 53 53

► **Notariale** : mardis 4 février et 3 mars de 14h à 17h30.

► **Juridique** : lundis 3 février et 2 mars de 13h30 à 17h30.

► **Conciliateur de justice** : mercredis 12 et 26 février de 14h à 17h.

► **Guillaume Lissy, Conseiller départemental** : mercredis 5 février et 4 mars de 16h30 à 17h30.

► **L'Agence Locale de l'Énergie et du Climat (ALEC)** offre des conseils gratuits et indépendants sur l'énergie. Du lundi au vendredi de 9h à 12h30 et de 14h à 18h, ou sur RDV à la Mairie de Seyssins le 3<sup>e</sup> lundi du mois de 13h30 à 17h30. Tél. 04 76 14 00 10.

## Emploi, services de proximité

► **Pour les 16-25 ans** : un accueillant emploi de la Mission locale Isère Drac Vercors assure une permanence au PIJ (Point information jeunesse, 7 allée des Glycines) avec ou sans rendez-vous (pris auprès de la Mission locale Tél. 04 76 53 34 10) tous les mardis de 9h à 11h.

► **Pour les plus de 26 ans (salariés, demandeurs d'emploi) et pour les employeurs potentiels** : permanence les vendredis matins à l'Arche, 79 av. de la République, sur rendez-vous. (pris auprès de la Mipe, Tél. 04 76 53 34 10) en spécifiant que la demande concerne Seyssinet-Pariset.

## Les photos du mois

Merci aux auteurs de ces clichés. Vous aussi, envoyez à [communication@seyssinet-pariset.fr](mailto:communication@seyssinet-pariset.fr), vos meilleures photos prises sur Seyssinet-Pariset (qualité impression), en précisant vos coordonnées. *Nous nous réservons le droit de publier ou non les photos envoyées (Gazette, site internet et facebook).*



Jacques Ardissonne



Chrystelle Arrigoni

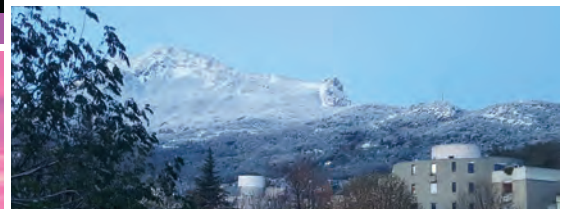

Sophie Leroux

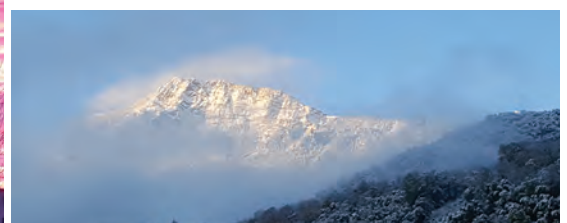

Stéphanie Rousseau



## Pharmacies de garde

Tél. 0825 74 20 30

(Numéro national 0,15€ la minute)  
[www.servigardes.fr](http://www.servigardes.fr)

Pour les appels de secours des sourds ou malentendants, composez un SMS au 114 (appels d'urgence).

## Le carnet

### Naissances

- Valentin Di Cesare-Fabre, 14/11
- Minsitha-Miyuru Hettiarachchige Don, 15/11
- Nino Buzzi, 16/11
- Tasnim Bouazizi, 29/11
- Elioth Kashama Tshibangu, 16/12
- Milo Pierrat, 28/12

### Mariages

- Montserrat Torres Gonzalez et Salvador Ivars, 11/01
- Fanny Dragotta et Brawler Da Silva Marques, 18/01
- Amoela Llushkaj et Alan Alaimo, 18/01

### Décès

- Gérard Durand, 12/11
- Yves Scarpini, 17/11
- Francesco Tornabene, 18/11
- René Perreau, 22/11
- Joël Ruzé, 26/11
- Andrée Viretto vve Ruau, 27/11
- Jean, Pierre Olivetti, 29/11
- Rita Caramanna vve Strazzeri, 29/11
- Joseph Tarentini, 01/12
- Luigia Infuso vve Di Natale, 7/12
- Pierre Guillot, 26/12
- Didier Michat, 26/12
- Joseph Siciliano, 27/12
- Jacques Vincent, 29/12
- Robert Béraud, 30/12
- Vincenza D'Imperio vve Delarbre, 3/01

# SOMMAIRE

## Actualités

4-5 Brèves, PPRI, vie économique, recensement, ....

## Vie de la ville

- 6 A vélo dans la ville
- 7 Actualité de l'Arche et des personnes âgées
- 10 Une fin de journée avec le "péri"
- 11 Des permanences à votre service
- 14 Un nouvel espace de détente, Zone à Faibles Emissions

## Dossier

8-9 Plan agricole et alimentaire de territoire

## Culture

12 Saison culturelle, trois conférences pour la planète et ateliers scientifiques à la bibliothèque, CRC musique et danse

## Sports

13 Des bénévoles médaillés, Piscine, USNVB, ski-surf

## Rendez-vous

15 Bourse puériculture, Mieux vivre, loto du sou des écoles, comité des fêtes, ...



6



8



15



15



Je suspends mon éditorial pendant la période préélectorale.

Bien cordialement,  
Marcel Repelli.

## La Gazette

Directrice de la publication : Dominique Maitre, conseillère municipale déléguée à la communication  
 Conception-réalisation : Service communication : Corinne Billion-Grand, Lise Ecochard (journaliste), Eveline Brichet dit France (infographiste) et Stéphanie Mangione (assistante).  
 Impression : Zimmermann, Tél. 04 93 22 58 16, imprimé sur papier en provenance de forêts aménagées et exploitées de façon durable et responsable. Tirage, 6700 exemplaires - Dépôt légal à parution. Distribution : DSPA, Vif, Tél. 06 01 00 76 60.



## Conseil municipal

Le compte-rendu et les délibérations de la séance publique du 3 février seront affichés devant l'hôtel de ville et publiés sur le site internet à partir du 10 février.

## Collecte de textile

Proposée par l'association *La Remise*, mercredi 12 février de 13h30 à 15h30.

9 avenue des Glycines (camion)  
collecte@laremise-asso.org



## Vous arrivez à Seyssinet-Pariset...

En tant que nouvel arrivant, une pochette d'information est disponible à l'hôtel de ville. Vous trouverez toutes les informations utiles et pratiques sur les services proposés par la ville et Grenoble Alpes Métropole. Nous vous remercions de bien vouloir nous communiquer vos nom, adresse postale et mail à

[communication@seyssinet-pariset.fr](mailto:communication@seyssinet-pariset.fr)

Les services de la ville demeurent à votre disposition pour répondre à toutes vos questions et notamment le service communication, joignable, également

Tél. 04 76 70 53 47.

 Seyssinet-Pariset officiel

 L'ilyade Seyssinet-Pariset

Savez-vous que, sans avoir de compte sur facebook, vous pouvez consulter les pages de la ville ou de L'ilyade. Alors tapez vite sur un moteur de recherche : facebook Seyssinet-Pariset officiel ou L'ilyade et devenez vous aussi FAN.

## Prochaine Gazette

Le N°175 de mars/avril sera distribué dans vos boîtes aux lettres du 24 au 28 février

 d'infos [ville-seyssinet-pariset.fr](http://ville-seyssinet-pariset.fr)



Marcel Repellin, pour la dernière fois en tant que maire, non sans émotion et vivement applaudi pour ses 4 mandats, a présenté ses vœux aux acteurs locaux (services publics, monde économique et associatif). Au nom du conseil municipal, il a remercié chacun pour sa participation au service des Seyssinettois. Sabine Maury, pour le Sou des écoles, Lili Balazuc et Danielle Miet pour la gymnastique, Dominique Vottero et Dany D'Emilio pour le foot, Nicole Sestier pour le centre social, Yannick Ollivier, vice-président de la Métro et Marie-Noëlle Battistel, députée ont reçu la médaille de la ville. Voir aussi p13.



## Plan de prévention des risques inondations du Drac (PPRI) Impacts sur les projets immobiliers



Le porter à connaissance\* du projet de PPRI décidé par l'Etat en mai 2018 et intégré dans la Plan local d'urbanisme intercommunal en décembre 2019, vient d'être modifié très récemment avec une nouvelle cartographie des aléas\*\*, un élargissement du périmètre des risques et un projet de règlement plus strict. Ces nouvelles mesures réglementaires généralisent notamment l'interdiction des parkings en sous-sol quel que soit le niveau d'aléas.

La Métro et les communes concernées doivent rendre un avis sur ce nouveau règlement sous 2 mois, soit avant le 17 février 2020.

Si la position de l'Etat est maintenue, le réaménagement du quartier de la Fauconnière

est fortement remis en question quel que soit le projet mis en œuvre.

Ce durcissement du règlement va également générer des impasses techniques en termes de faisabilités des projets et rendre certaines opérations difficilement réalisables financièrement.

Le préfet a donc différé l'enquête publique du projet Fauconnière, arrêtée par le Conseil municipal.

..... Contact, service urbanisme, Tél. 04 76 70 53 53

\* Le porter à connaissance désigne la procédure par laquelle le préfet porte à la connaissance des communes des informations réglementaires.

\*\* Un aléa est la probabilité qu'un événement naturel violent survienne dans une zone.

- 1- La météo n'a pas été clémente pour le Comité des fêtes et la présentation du char et le feu d'artifice ont été annulés à deux reprises. Mais nous adressons nos vifs remerciements à la dynamique équipe du Comité des fêtes qui a accompagné le Père Noël dans les rues de la ville chaque soir pour aller à la rencontre des petits et des grands.
- 2- Au multi-accueil l'île aux enfants, un goûter était organisé pour fêter la nouvelle année. L'occasion pour les parents et les enfants de passer un bon moment et de faire plus ample connaissance avec la nouvelle directrice Myriam Gaudalet.
- 3- L'après-midi de Noël des personnes âgées, un doux moment de rencontre convivial.
- 4- Les écoles Vercors et Village ont un projet "Tous à la neige". Pour financer ce départ, les enseignants et parents d'élèves rivalisent d'idées. Une boum, un marché de Noël, une vente de sapins, un spectacle de danse et magie...



### Un nouveau conseiller

Suite au décès de François Torna-bene, le Maire a installé, en qualité de conseiller municipal, Antoine Maurici appartenant à la liste "Réussir Seyssinet-Pariset".

### Recensement Jusqu'au 22 février 2020

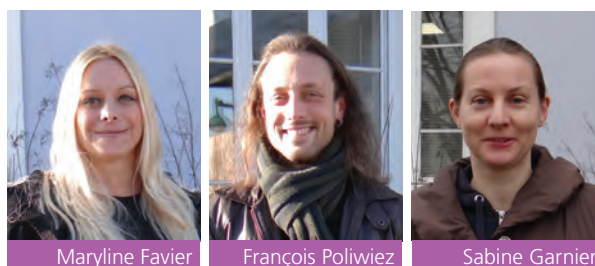

Les quelques 500 logements concernés ont désormais tous reçu un courrier. N'hésitez pas à demander à l'agent recenseur vos identifiants pour vous faire recenser en ligne sur [www.le-recensement-etmoi.fr](http://www.le-recensement-etmoi.fr) ou remettez les questionnaires fournis à l'un des 3 agents recenseurs ci-dessus.

### Vie économique

#### Nouveaux !

- **Joanne Quenderff**  
Magnétisme, harmonisation énergétique selon la méthode Poyet et hypnose Ericksonienne.  
*Exclusivement sur RDV*  
21 boulevard des Frères Desaire  
Tél. ou SMS 06 77 68 00 66
- **Caroline Rodet**  
Massage, médecine traditionnelle chinoise.  
9, boulevard de l'Europe  
[www.massage-caroline-rodet.fr](http://www.massage-caroline-rodet.fr)  
Tél. 07 69 08 21 95

#### Vous avez entre 16 et 22 ans ?

#### Vous êtes à la recherche d'un premier job d'été ?

La commune propose des emplois d'une durée de 2 à 3 semaines aux jeunes Seyssinettois du 6 juillet au 31 août 2020.

#### Conditions :

- Habiter Seyssinet-Pariset,
- Etre âgé de 16 à 22 ans,
- Ne pas avoir travaillé pour le compte de la commune les années antérieures.

Les candidatures motivées, accompagnées d'un CV détaillé avec votre date de naissance, sont à faire parvenir jusqu'au 31 mars, dernier délai, à l'attention de M. le Maire en précisant la période et le secteur d'activité souhaités. Les candidats recevront une réponse fin avril 2020.

#### Vacances d'hiver 2020 pour les 3-17 ans

#### Du lundi 24/02 au vendredi 06/03

- 3-6 ans : accueil de loisirs Chartreuse.
- 6-11 ans : stages multisports uniquement du 24 au 28 février.
- 6-11 ans : accueil de loisirs Moulin/Beltrame.

*Inscriptions pour les 3 structures du 3 au 7 février. Via le portail familles, par mail [enfance-viescolaire@seyssinet-pariset.fr](mailto:enfance-viescolaire@seyssinet-pariset.fr) ou sur place au service enfance et vie scolaire à l'hôtel de ville, Tél. 04 76 70 53 79.*

- 11-17 ans avec le service jeunesse.

*Inscriptions, du 10 au 14 février, au secrétariat du service jeunesse, 7 allée des Glycines, Tél. 04 38 12 41 20.*

## Les règles de bonne conduite A vélo dans la ville

La route est un espace qui se partage. Comme les autres usagers, le cycliste doit appliquer les règles du code de la route qui garantissent sa sécurité et celle des autres. Rappel non exhaustif de ce qu'il est possible ou pas, de faire à vélo.

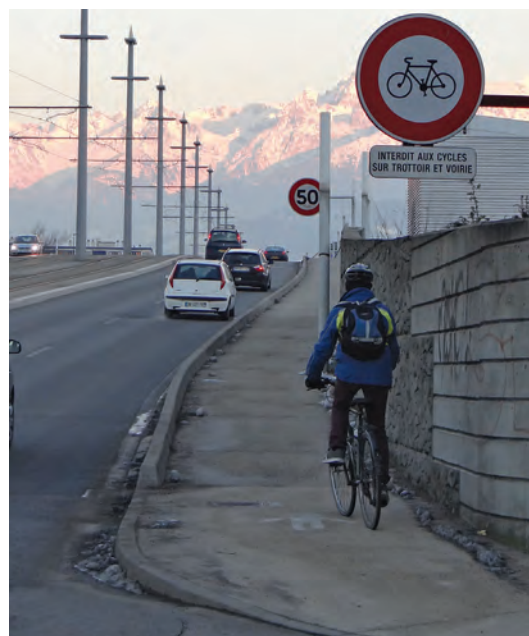

### Liste des équipements obligatoires

- Deux freins, avant et arrière.
- Un feu avant jaune ou blanc et un feu arrière rouge (la nuit ou le jour lorsque la visibilité est insuffisante).
- Un avertisseur sonore.
  - Des catadioptrés (dispositifs rétroréfléchissants) : de couleur rouge à l'arrière, de couleur blanche à l'avant, de couleur orange sur les côtés et sur les pédales.
  - Le port d'un gilet rétroréfléchissant est obligatoire pour tout cycliste (et son passager) circulant hors agglomération, la nuit, ou lorsque la visibilité est insuffisante.

### Le port du casque est obligatoire

**VRAI ET FAUX.** Le casque homologué doit être attaché et devient depuis 2016 obligatoire pour les conducteurs et passagers de cycle de moins de 12 ans. En revanche, celui-ci n'est pas obligatoire pour les autres mais reste fortement conseillé.

### Un cycliste peut "griller" un feu rouge

**FAUX.** Le plan de circulation seyssinettois interdit aux cyclistes de griller un feu rouge pour tourner à droite ou aller tout droit. Dans d'autres villes, comme à Grenoble par exemple, un panneau signale, à chaque fois, "ce passe-droit" parfaitement légal.

### Téléphoner à vélo est passible d'une amende

**VRAI.** Dans le code de la route, le terme vélo est un terme familier, le terme exact est cycle, qui est considéré comme un véhicule. De ce fait, le conducteur d'un cycle est responsable pénalement des infractions qu'il commet, comme s'il était au volant d'une voiture. Téléphoner en roulant sera passible d'une amende minorée de 90€ (délai de paiement 15 jours, puis au-delà 135€).

### Un cycliste peut perdre des points sur son permis de conduire

**FAUX.** Un cycle est certes considéré comme étant un véhicule. Toutefois, les retraits de points n'ont lieu que pour les infractions commises avec un véhicule qui

exige un permis pour les conduire. C'est ainsi qu'une infraction au code de la route commise à vélo, ne donne pas lieu à un retrait de point, mais peut donner lieu à une amende (voir ci-contre).

### Un cycliste doit obligatoirement circuler sur les pistes et bandes cyclables

**VRAI ET FAUX.** Cela dépend de la forme du panneau indicateur. Si le panneau est rond, la piste ou la bande cyclable est obligatoire. Si le panneau est carré, la piste ou la bande cyclable est réservée aux cyclistes. Les cyclistes ont tout à fait le droit de rouler sur la route.

### Un cycliste peut rouler sur un trottoir

**VRAI ET FAUX.** C'est un espace réservé aux seuls piétons. Le cycliste peut l'emprunter en poussant son vélo, pied à terre. Une exception cependant : les enfants de moins de 8 ans ont le droit de circuler, à vélo, sur les trottoirs.

### Une sonnette est obligatoire

**VRAI.** Un avertisseur sonore est obligatoire à vélo. En l'absence de cet équipement ou de l'un de la liste (ci-contre), vous serez passible d'une amende de 11€.



## L'Arche

**vous accueille, vous informe, vous oriente**

Lundi de 13h30 à 17h30 / Mardi, mercredi, jeudi de 9h à 12h et de 13h30 à 17h30

Vendredi de 9h à 12h et de 13h30 à 16h30.

Activités, ateliers et toutes les infos sur le site de la ville et sur <http://usagersdelarche.over-blog.fr>  
79, av. de la République, Tél. 04 38 12 00 50

### Focus

- **Soirée jeux parents/enfants** : vendredi 21 février à 19h. [Sur inscription](#)
- **Sortie famille à Gresse-En-Vercors** : samedi 15 février. Construction d'un igloo. [Sur inscription à partir du 20 janvier. Tarifs au quotient.](#)
- **Le goût au fil des saisons** : la 3<sup>e</sup> édition du projet va commencer ! Réunion de lancement vendredi 7 février à 9h30.

### Actualités

- **Rendez-vous gourmand** : mercredi 19 février de 9h à 11h. Une équipe de bénévoles propose aux habitants un moment de partage à thème pour se rencontrer, se retrouver et tisser de nouveaux liens. Thème : fête foraine.
- **Bulle d'air, lieu d'accueil enfants/parents** : le lundi de 15h30 à 18h. Ouvert aux enfants de 0 à 6 ans accompagnés d'un adulte.
- **Danses du monde** : tous les jeudis de 14h à 15h30. Venez découvrir des danses du monde et partager celles que vous connaissez. [Sur inscription.](#)
- **Ateliers loisirs créatifs** : les vendredis de 14h à 16h, une semaine sur deux. [Inscription et information à l'accueil.](#)
- **Entraide informatique** : tous les mardis et vendredis de 9h à 11h. Pour débrouiller les bugs, les questions, les blocages

que vous rencontrez sur votre PC, durant votre navigation internet ou dans la communication avec votre famille et vos amis. Vous serez accompagnés par des bénévoles.

### Vacances d'hiver

- **Ludothèque** : ouverture du 2 au 7 mars : mardi de 9h à 12h, mercredi de 9h à 12h et de 14h à 18h30 et jeudi de 14h à 18h30.
- **Ateliers créatifs parents/enfants** : mardi 25 février à 14h30 et jeudi 27 février à 10h. [Sur inscription.](#)

### Les rendez-vous réguliers

- **Permanence PMI** : les mercredis 5, 12, 19 et 26 février de 14h à 15h30.
- **Seysi bien de réparer - Repair Café** : ne jetez plus votre petit électroménager ou vos objets cassés, ils peuvent être réparés ! Permanences : samedi 1<sup>er</sup> février de 9h à 12h ; mercredis 19 février et 4 mars de 14h30 à 18h30.
- **Ecrivains publics** : tous les mardis de 10h à 11h45 et les mercredis 5 et 19 février de 16h30 à 18h. [Sans rendez-vous, gratuit.](#) Des bénévoles vous aident à remplir des imprimés, à comprendre vos documents administratifs et à répondre à toute correspondance. Pas de permanence pendant les vacances scolaires.



## Service personnes âgées

Renseignements, Tél. 04 38 12 38 62.

### CAFÉ DES AIDANTS

Vous accompagnez un proche malade, en situation de handicap ou dépendant du fait de l'âge ?



**Les lundis de 15h à 16h30**

**Vous accompagnez un proche, un parent, malade, âgé et vous avez besoin de souffler et de partager un moment avec d'autres ?**

Rendez-vous au Café des aidants, lundi 10 février de 15h à 16h30, à l'Arche.

Séance ouverte à toutes les personnes qui en éprouvent le besoin ou l'envie, peu importe la commune de résidence ou son âge.

# Plan alimentaire et alimentaire

## A partir de 2020 : 35 actions à programmer

Depuis le début de la démarche en 2017, diagnostics, enquêtes, événements, ateliers... ont rassemblé élus, habitants, agriculteurs, restaurateurs, commerçants, professionnels de santé, etc. Près de 400 personnes ont ainsi contribué à l'écriture du plan d'actions, voté en décembre en conseil municipal.

35 actions détaillées réparties en 5 orientations (dont une dédiée à la gouvernance du projet) vont être programmées, puis petit à petit réalisées.

## Liste des partenaires

Pour ce projet, les 2 communes ont bénéficié d'un accompagnement technique et financier du Parc du Vercors, de la Métro, et de l'union régionale des centres permanents d'initiatives pour l'environnement (CPIE). Les villes sont aussi soutenues par la DRAAF, Direction régionale de l'alimentation, de l'agriculture et de la forêt.

Ce projet s'écrit également en parallèle du Projet alimentaire inter-territorial (PAIT) de la région alpine.

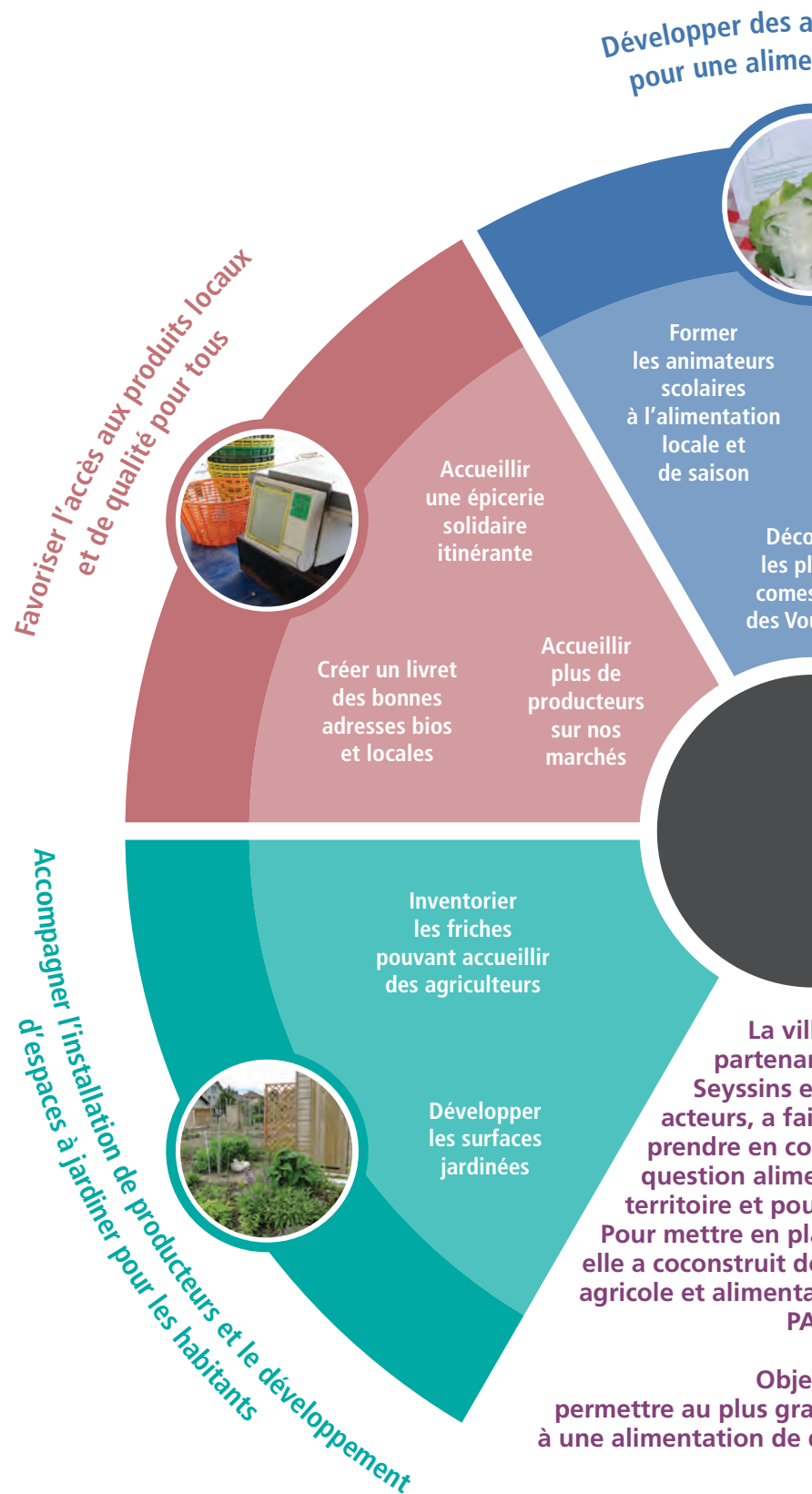



# agricole de territoire

Actions éducatives  
Restauration durable

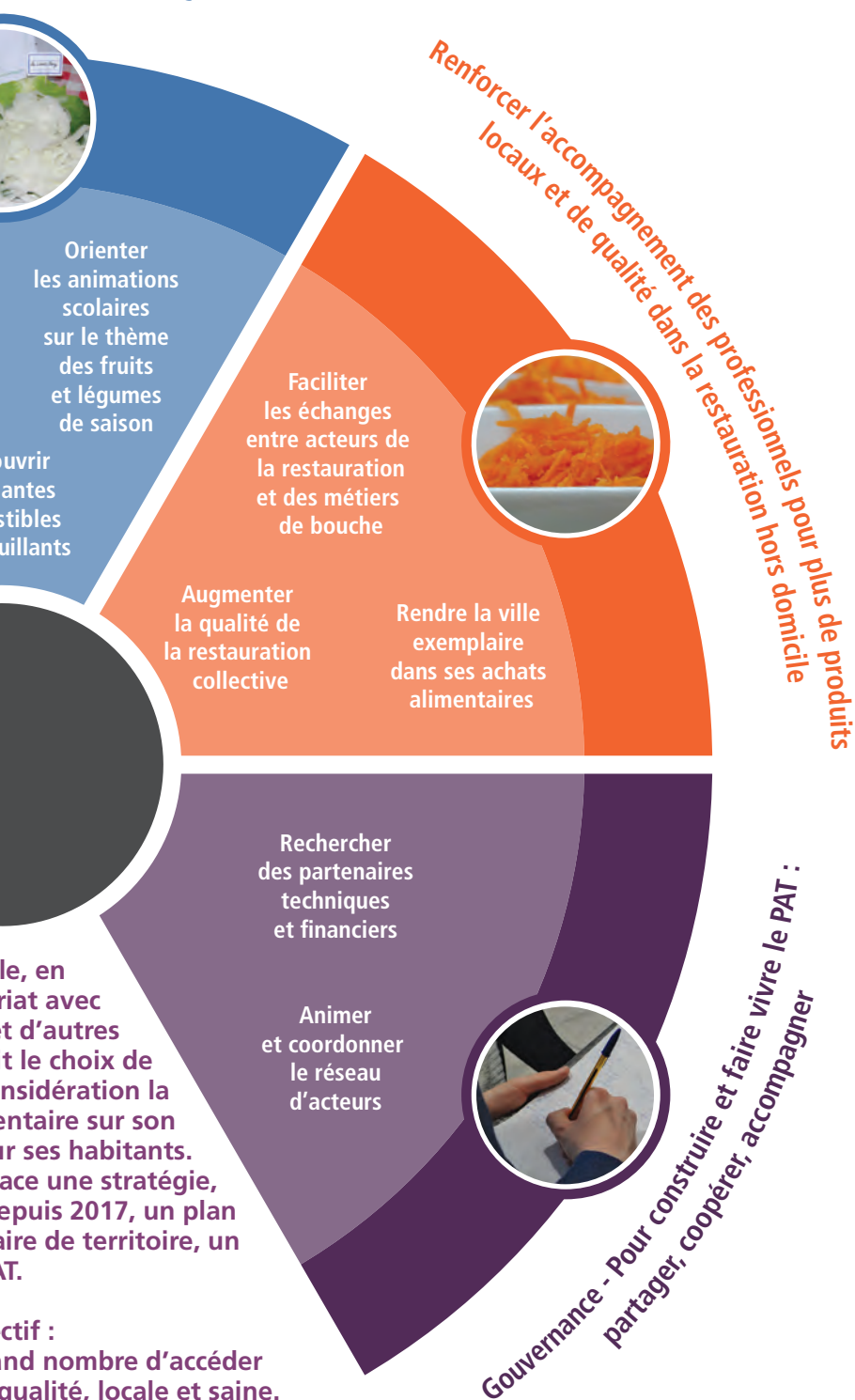

Le schéma ci-contre présente les orientations mises en avant dans le PAT, ainsi que 13 des 35 actions dont certaines ont déjà débuté, comme par exemple les ateliers jardinage ou les trocs de plantes et graines proposés par l'Arche. Le projet goût au fil des saisons quant à lui entre dans sa 3<sup>e</sup> édition : l'occasion de participer à des sorties cueillette, de cuisiner des produits de saison et de découvrir des producteurs locaux.



le, en  
riat avec  
t d'autres  
t le choix de  
nsidération la  
entaire sur son  
r ses habitants.  
ace une stratégie,  
epuis 2017, un plan  
aire de territoire, un  
AT.  
ctif :  
nd nombre d'accéder  
qualité, locale et saine.

Éducation

# Une fin de journée avec le "péri"

Du temps pour se poser ou se détendre, recharger ses batteries, faire ses devoirs, jouer avec son ou ses copains, découvrir le théâtre d'impro, apprendre le tir à l'arc... A Seyssinet-Pariset, 4 sites périscolaires proposent à partir de 16h30 des activités et un accueil éducatif diversifiés en lien avec tous les temps de l'enfant. Zoom sur le temps périscolaire de l'après-midi à Chamrousse et à Vercors.



L'accueil du matin, la pause méridienne, l'après-midi après l'école sont des temps importants pour l'enfant comme pour la ville qui leur a accordé une place de choix dans son nouveau Projet Éducatif de Territoire. Objectifs : œuvrer pour permettre aux enfants de vivre des journées enrichissantes et épanouissantes, dans le respect du rythme de chacun, en garantissant sécurité physique, morale et affective.

**16h15.** Les équipes d'animateurs qualifiés sont déjà en place. Listing des présents en main, programmes et consignes en tête, ils se dirigent vers les salles de classe.

**16h30.** La cloche sonne. Le temps de rassembler leurs affaires et de tranquillement se rhabiller, les enfants rejoignent les animateurs. Ce sont souvent les mêmes, et ils connaissent bien les habitudes et les besoins des enfants de leurs groupes.

**16h40.** Pour certains, direction travail personnel, pour d'autres place aux jeux et à la détente. Et pour tous, ce sera également l'heure de recharger les batteries en prenant le temps de dévorer ou déguster l'incontournable goûter.

**16h55.** Les départs sont à horaires échelonnés et permettent ainsi aux parents de venir chercher leur enfant quand ils le souhaitent. C'est donc pour certains l'heure des parents et du retour à la maison.

**16h57.** Pour les autres, l'accueil se poursuit. A chacun son espace, en fonction de son âge, son tempérament, son envie. 4 pôles sont généralement proposés : jeux sportifs, activités manuelles et culturelles, ainsi que temps calme et activités libres. "L'accueil de l'après-midi est conçu pour permettre aux enfants de choisir librement ce qu'ils ont envie de faire tout en respectant leur bien-être et leur sécurité", soulignent les res-

ponsables de sites, Isabelle Roncchetto et Raffaëla Matone.

**Jusqu'à 18h,** se poursuivent des activités volontairement courtes... Lègos, matchs d'impros, dessins, sable magique, dînette, rêver, s'allonger, écouter une histoire, construire le futur bonhomme carnaval, jouer à Ni Oui, Ni Non... Pour les animateurs, il s'agit "d'activités sur lesquelles les enfants peuvent se greffer, quitter s'ils en ont envie, revenir... pour sereinement pouvoir partir et rejoindre leurs parents".

**Téléthon**

Les sites périscolaires ont participé, comme chaque année, avec les enfants à l'action "téléthon". 1069.43€ ont été collectés. Bravo et merci à eux !

## L'ACCUEIL PÉRISCOLAIRE EN CHIFFRES

**4h30**

d'accueil proposé chaque jour d'école du matin à l'après-midi

**4**

responsables de site

**50**

animateurs

**350**

enfants et plus fréquentant l'accueil de l'après-midi

Vie quotidienne

# Des permanences à votre service

## Permanences du maire et des adjoints

Tous les jours sur rendez-vous.  
Hôtel de ville - Place André Balme.  
Tél. 04 76 70 53 53  
ville@seyssinet-pariset.fr

## Permanences juridiques, notariales, du conciliateur de justice, du conseiller départemental

Sur rendez-vous, à l'hôtel de ville.  
Tél. 04 76 70 53 53  
Dates des permanences mentionnées dans la Gazette (voir page 2) et sur [www.ville-seyssinet-pariset.fr](http://www.ville-seyssinet-pariset.fr)

## Permanences vie économique

Le Conseiller municipal délégué à l'action économique est à la disposition des responsables et décideurs économiques, commerçants, artisans et chefs d'entreprise sur rendez-vous.  
Tél. 04 76 70 53 53

## Emploi - services de proximité

- **Pour les 16-25 ans**  
Permanence à la Maison Sport Animation (7 allée des Glycines) : la Mission locale Isère Drac Vercors assure une permanence tous les mardis matin sur rendez-vous (pris auprès de la Mission locale).  
Tél. 04 76 53 34 10
- **Pour les plus de 26 ans**  
Permanence à l'Arche : la Maison de l'emploi de la rive gauche du Drac propose des permanences pour les salariés, demandeurs d'emploi, et pour les employeurs potentiels, les vendredis matin, à l'Arche, 79 av. de la République, sur rendez-vous, pris auprès de la Maison de l'emploi de la rive gauche du Drac en spécifiant que la demande concerne Seyssinet-Pariset.  
Tél. 04 57 04 35 05

## La protection maternelle et infantile (PMI)

Ce service public départemental s'adresse aux futurs parents, aux parents et aux enfants.  
Une permanence à l'Arche, sans rendez-vous, est assurée par la puéricultrice le lundi de 15h30 à 17h pour les mères et leur nouveau-né. Elle pourra peser votre bébé, répondre à vos questions, vous conseiller sur l'allaitement, l'alimentation, les modes de gardes...

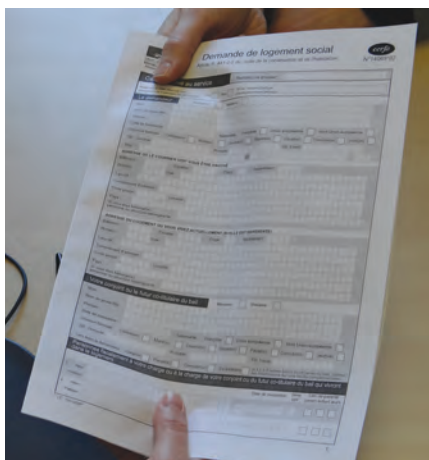

## Logement social

A l'accueil de l'hôtel de ville,  
• Mardi et jeudi de 13h30 à 16h30  
• Mercredi de 8h30 à 11h.  
Les autres jours par téléphone.  
Tél. 04 76 70 53 53  
Permanence : la Conseillère municipale déléguée au logement, reçoit uniquement sur rendez-vous.  
Tél. 04 76 70 53 53

## Ensemble et solidaire UNRPA\* Seyssinet-Pariset

Permanences à l'Arche, mardis de 14h à 17h30 et vendredis de 14h à 17h.  
\*Union nationale des retraités et personnes âgées.

## Comité des fêtes

Permanences : lundi et mercredi de 18h à 19h (sauf en juillet-août) au siège, place André Balme (derrière l'hôtel de ville).  
Tél. 04 76 96 41 08  
comitedesfetes-seyssinet@orange.fr

## CREAT (Centre récréatif éducatif artistique et technique)

Permanence au bureau du Créat : 8, avenue Aristide Bergès, mercredi de 18h à 19h (hors vacances scolaires).  
creat.seyssinet@free.fr

... et aussi de nombreuses autres permanences à l'Arche : les écrivains publics, Seyssi bien de réparer, entraide informatique, l'amap, ACSI (Association pour les conjoints survivants de l'Isère),...  
Renseignement sur place, 79 avenue de la République, Tél. 04 38 12 00 50



Seyssinet-Pariset . Seyssins

**Saison culturelle**  
19-20



© G. Destexhe

## Théâtre d'objets

**Les Misérables**

Jeudi 6 février, 20h30

A L'ilyade

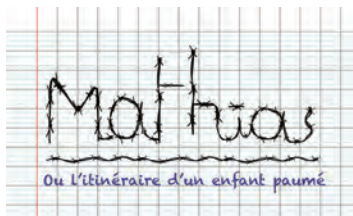

Soutien à la création  
Théâtre

**Mathias ou l'itinéraire d'un enfant paumé**

Cie La Nouvelle Fabrique

Mardi 18 février, 19h30

A L'ilyade

Dans le cadre de  
Vive les vacances

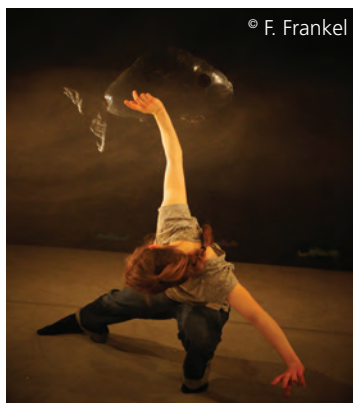

© F. Frankel

Danse

**Lullinight**

Groupe Noces

Mardi 3 mars, 15h

A L'ilyade

Réservez vos places

Billetterie,

Tél. 04 76 21 17 57

[billetterie-lilyade@seyssinet-pariset.fr](mailto:billetterie-lilyade@seyssinet-pariset.fr)

## Sciences à la bibliothèque

# Trois conférences pour la planète

Après avoir exploré l'univers, la bibliothèque vous invite cette année à découvrir les sciences de l'environnement et de la biodiversité. En partenariat avec l'OSUG, l'Observatoire des sciences de l'univers de Grenoble.

Les 3 conférences (le 6 février, le 19 mars et le 9 avril) font partie de la programmation culturelle, *Une saison pour la planète*, impulsée par Grenoble-Alpes Métropole et coordonnée par La Casemate. Le programme complet est disponible sur [www.saisonplanete.fr](http://www.saisonplanete.fr)



## La biodiversité de haute montagne

Jeudi 6 février, 20h

Contrairement à un avis très répandu, les milieux de haute montagne ne sont pas des déserts biologiques, mais recèlent des écosystèmes entiers (associant plantes, micro-organismes, insectes, araignées), certes discrets, mais très riches et qui sont encore largement méconnus.

Mais d'où viennent ces espèces adaptées à des conditions climatiques extrêmes ?

Quand sont-elles apparues ? Et quelles menaces pèsent actuellement sur cette biodiversité très originale ? Cette conférence est assurée par Sébastien Lavergne, chercheur au laboratoire d'Écologie Alpine (LECA). Prochains thèmes abordés : en mars, la cryosphère de montagne, et en avril, la pollution atmosphérique par les particules.

... A partir de 14 ans, gratuit, sur inscription.  
Tél. 04 76 48 16 45,  
<https://bibliotheque.seyssinet-pariset.fr>

## Ateliers scientifiques

Mercredi 26 février, 14h

Une heure d'expériences simples et ludiques pour découvrir la méthode scientifique et apprendre par soi-même.

... De 7 à 10 ans. Gratuit.  
Sur inscription auprès des bibliothécaires.



## CRC musique et danse

# "De A à Z" : l'histoire d'une création chorégraphique

Mardi 11 février, 18h30 à L'ilyade

"De A à Z", est un spectacle racontant l'histoire d'une création chorégraphique montée de toute pièce par les élèves de la classe de danse du CRC encadrés par leur enseignante Laurence Dulou.

Des choix du thème, de la musique, de la chorégraphie, sans oublier les costumes et les jeux de lumières, petits pas et grands sauts ont été soigneusement étudiés et assemblés en une douzaine de tableaux.

... Entrée libre dans la limite des places disponibles





**Piscine  
Vacances  
de février 2020**

**Horaires d'ouverture  
au public**

**Du lundi 24 février  
au samedi 7 mars inclus**

- Du lundi au vendredi de 12h à 18h40
- Le samedi de 10h à 11h40 et de 14h à 18h40
- Fermée le dimanche

## Des médailles de la ville aux bénévoles

Lors de la réception des vœux aux acteurs locaux, 4 bénévoles ont été distingués pour leur engagement dans les associations sportives seyssinettoises. Lili Balazuc et Danielle Miet pour plus de 30 années à l'AcS Gymnastique. Dominique Vottero et Dany D'Emilio pour les responsabilités qui étaient les leurs au club de foot.

### Acs ski surf

## La nouvelle saison

Les jeunes skieurs et surfeurs étaient impatients de retrouver la neige et les sorties avec l'AcS Ski/Surf qui leur permettent de partager les joies de la glisse avec leurs copains.

47 skieurs et 8 surfeurs se donneront rendez-vous tous les mercredis jusqu'au 25 mars pour une journée en plein air à Villard de Lans.

Encadrés par des moniteurs de l'école du ski français, les jeunes pourront progresser et passer à la fin de la saison leurs tests de capacités selon leur niveau.

Un grand merci aux bénévoles qui encadrent ces sorties.



En raison de la période préélectorale des élections municipales de mars 2020, l'expression des groupes est suspendue.

## Vie de la ville



### La ville réaménage la coulée verte

## Un nouvel espace de détente

En lien avec la démarche de gestion écologique de ses espaces verts, la ville vient de démarrer les travaux de réaménagement de la coulée verte située au sud ouest du parc Lesdiguières, entre la rue Paul Valérien Perrin et la rue de la tuilerie.

**Au programme de ce chantier qui devrait s'achever au printemps :**

- Remplacer le béton actuel par des arbres, arbustes et vivaces (espèces locales)
- Désimperméabiliser les sols
- Créer des noues végétalisées pour permettre une meilleure infiltration de l'eau pluviale et pour favoriser la biodiversité.

Un coin détente et pique-nique accessible aux personnes à mobilité réduite (voir croquis) aura également sa place. Un parcours pédagogique verra le jour avec notamment un accès privilégié et sensoriel aux arbres trognés. La coulée verte est fermée pendant la durée des travaux.

### A partir du 1<sup>er</sup> février

## Entrée de Seyssinet-Pariset dans la ZFE

### (Zone à faibles émissions)

A partir de cette date, les véhicules utilitaires et poids lourds qui souhaitent circuler à Seyssinet-Pariset doivent être peu polluants.

### Qui est concerné ?

- Catégorie N sur la carte grise
- Crit'air 5 interdits
- Et à partir de juillet 2020 : Crit'Air 4

### A noter

La ZFE concerne les véhicules destinés au transport de marchandises que leur usage soit professionnel ou personnel. La mesure concerne donc également les particuliers propriétaires ou louant ce type de véhicule.

**Pour plus d'infos** sur les aides au changement de véhicule et les demandes de dérogation, [lametro.fr](http://lametro.fr), puis clic en accès rapide sur *Zone à faibles émissions*.

**Rues non comprises dans le périmètre de la ZFE pour les véhicules de transport de marchandise :** boulevard de l'Europe, avenue Victor Hugo (RD106G), du boulevard de l'Europe à l'avenue de la Houille Blanche, avenue de la Houille Blanche, avenue du Général de Gaulle, avenue Hector Berlioz, route de Saint Nizier (RD106B) et (RD106).

### Déjà du vert

## pour la future crèche

Une seconde vague de plantation d'arbres va venir compléter celle effectuée au printemps dernier dans le parc Lesdiguières. Avant le printemps, si la météo le permet, une vingtaine d'arbres vont être plantés à proximité de la future crèche. Selon les préconisations de la ligue de protection des oiseaux, le service espaces verts a volontairement choisi des essences locales, dont certaines sont des ressources alimentaires recherchées par les animaux et les abeilles.



# Associations

## Sou des écoles

### Traditionnel grand loto

Samedi 1<sup>er</sup> février à l'Ilyade.



Plusieurs parties vont composer la soirée et bien sûr, l'incontournable partie "A l'envers". Des lots divers et variés raviront les gagnants, petits ou grands ! Les bénéficiaires de la manifestation serviront intégralement à financer des sorties culturelles ou sportives pour l'ensemble des écoliers de la commune. Venez nombreux profiter de cette soirée ludique et conviviale.

Ouverture des portes à 19h, achat des cartons, buvette et petite restauration sur place.

Le Sou des écoles, c'est un groupe de parents qui œuvrent à récolter des fonds pour financer des sorties ou spectacles pour les écoliers... Mais dans la convivialité et la bonne humeur !...

N'hésitez pas à venir nous rejoindre. Pour tous renseignements : [sou.des.ecoles.seyssinet@gmail.com](mailto:sou.des.ecoles.seyssinet@gmail.com)

## Conférence FCPE

### "Comment ne plus craquer face à mon ado"

Jeudi 26 mars à 20h à l'Espace Victor Schoelcher.

La FCPE du collège Marc Sangnier propose une conférence sur les relations parents/adolescents "Comment ne plus craquer face à mon ado" animée par Sophie Baron, formatrice en communication relationnelle - association Reliance.

Tout public. Entrée libre.

Contact : [fcpe.marcasangnier@gmail.com](mailto:fcpe.marcasangnier@gmail.com)

## Association des habitants des coteaux Sans Venin

L'association, créée au printemps 2019, s'adresse aux habitants des Hauts de Seyssins et de Seyssinet-Pariset, de la sortie du village de Seyssinet-Pariset jusqu'à Pariset, le long des D106 a et b. Elle a pour objet d'animer, de dynamiser et d'améliorer leur qualité de vie.

Le 16 novembre 2019 en soirée, une cinquantaine d'adhérents parmi lesquels des musiciens de tous âges ont assuré une ambiance propice aux échanges de projets sur la vie de nos quartiers.

Nous souhaitons également agir, ou continuer à agir, pour l'amélioration de l'accès à internet et de la couverture des réseaux mobiles, la sécurisation et l'amélioration des voies communales et départementales, l'organisation de rencontres conviviales, liste non exhaustive.

Renseignements : Marie-Laure Goguet, Martine Yung et Paul Dubonnet - Contact et adhésion : 101 route de Saint-Nizier, 38170 Seyssinet-Pariset  
Courriel : [asso.coteauxsansvenin@gmail.com](mailto:asso.coteauxsansvenin@gmail.com)  
L'adhésion annuelle est de 5€ pour 1 personne et 10€ pour une famille.

## Mieux vivre à Seyssinet Village

• **Assemblée générale** de l'association, mercredi 5 février à 20h salle Emile Sistre. L'occasion de présenter l'action de l'association en 2019, d'évoquer les projets de 2020 et de partager le verre de l'amitié.

• **Exposition "Ensemble Nous"** de l'atelier *Lignes et Couleurs*, une association de 5 peintres régionaux. salle Emile Sistre : vendredi 14 février à 19h, vernissage et samedi 15, dimanche 16 février, exposition des œuvres. Entrée libre ; horaires 10h-19h. "L'atelier lignes et couleurs, c'était au départ juste une idée, partie de rien ou de si peu... L'envie de créer un atelier partagé pour aller plus loin... Nous peignons à l'huile et à l'acrylique, en utilisant également le fusain, les encres, les pastels. Portraits, paysages, fleurs, scènes de vie, abstrait : notre atelier est un espace d'expérimentation et de liberté ! Vous découvrirez également les œuvres de Catherine Sicot, qui peint sur de grandes toiles de lin des thèmes en lien avec la nature."

Plus d'infos : Jacques Monnet, Tél. 06 29 72 25 85

Parking possible dans la cour de l'école.

## Réseau d'échanges réciproques de savoirs

A toutes et tous, très bonne année 2020.

Le 23 novembre 2019, nous avons fêté les 20 ans du réso. Lors de cette belle fête chacun était présent à son poste, soucieux de la réussite de l'événement.

Des ateliers ludiques étaient proposés afin de faire connaître les échanges en réso, une expo-photos relatant les 20 ans du réso, et un film : *du riffi au réso* dont le tournage a occupé une joyeuse bande pendant plus d'une année. Un gros succès !

Enfin partager le gâteau d'anniversaire fabriqué maison par les as de la pâtisserie.



Tous les talents étaient réunis pour remplir de joie les visiteurs qui se disaient tout bas : mais oui, c'est vrai, les échanges nous changent... et nous enchantent.

**Dates à retenir thé du réseau :**

- mardi 18 février à la MDA à 14h30 sur la surdité et les malentendants
- mardi 31 mars, même lieu même heure : discussion sur l'alimentation et la santé bucco-dentaire.

Plus d'infos : <http://rers.asso-seyssinet-pariset.fr/>

# Rendez-vous

## Bourse puériculture

Organisée par l'association Les quatre B seyssinettoises, à l'Arche

• **Dépôt** : lundi 3 février de 9h à 17h30.

• **Vente** : mardi 4 février de 14h à 19h et mercredi 5 février de 9h à 15h.

• **Remboursement** : uniquement jeudi 6 février de 16h30 à 18h30.

Plus d'informations à l'Arche, Tél. 04 38 12 00 50



## Comité des fêtes

• **Rappel - Matinée boudin, samedi 8 février 2020**

Parmi les commerçants du marché, boudin à consommer sur place ou à emporter. Venez passer un moment sympathique en compagnie de l'équipe du comité des fêtes.

• **Loto samedi 7 mars 2020.**

Toutes les infos dans la prochaine édition.

## Conférence de Gérard Noiriel, historien

Lundi 3 février à 20h30 à l'Ilyade

Organisée par l'association "Education République Egalité"

Entrée gratuite, réservation conseillée sur <http://www.education-republique-egalite.com>

## Conseil municipal

Lundi 3 février à 18h30, salle André Faure de l'hôtel de ville. Ordre du jour : vote du budget



# Pour voter aux élections municipales des 15 et 22 mars 2020

## PENSEZ À VOUS INSCRIRE SUR LES LISTES ÉLECTORALES

### Pièces à fournir :

- Une pièce d'identité française, valide ou périmée depuis moins de 5 ans (au jour du dépôt de votre demande) : carte d'identité ou passeport,
- Un justificatif de domicile de moins de 3 mois, à votre nom, mentionnant votre adresse sur la commune.

Renseignements :  
Service Relations Publiques  
Tél. 04 76 70 53 53



# Agenda

## FÉVRIER

### SAMEDI 1<sup>ER</sup>

Loto du sou des écoles..... 15

### Du 3 au 5

Bourse puériculture ..... 15

### LUNDI 3

Conseil municipal ..... 15

### JEUDI 6

*Les misérables*, saison culturelle.... 12

Conférence scientifique  
à la bibliothèque ..... 12

### SAMEDI 8

Matinée boudin comité des fêtes . 15

### MARDI 11

*Histoire d'une création chorégraphique* au CRC..... 12

### MARDI 18

*Mathias ou l'itinéraire d'un enfant paumé*, saison culturelle..... 12

### MERCREDI 19

Rendez-vous gourmand..... 7

### VENDREDI 21

Soirée jeux à l'Arche ..... 7

### JUSQU'AU 22

Recensement ..... 5

### MERCREDI 26

Ateliers scientifiques  
à la bibliothèque ..... 12

## MARS

### MARDI 3

*Lullinight*, saison culturelle..... 12

### SAMEDI 7

Loto du comité des fêtes ..... 15

### DIMANCHES 15 ET 22

Elections municipales

Voir l'agenda culturel en page 12.  
D'autres événements culturels, sportifs et de loisirs  
en pages intérieures